

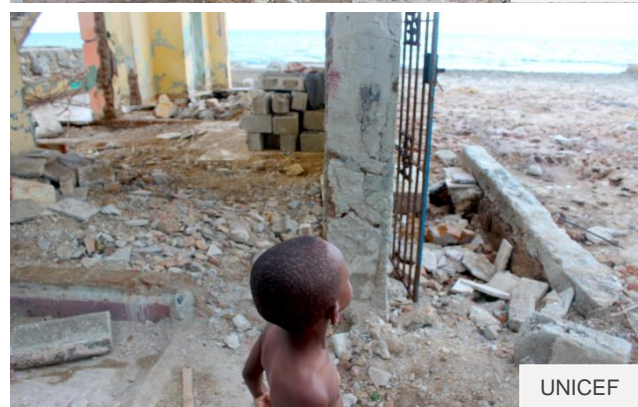

Este reporte ha sido elaborado desde la Oficina de la Coordinadora Residente del Sistema de Naciones Unidas en Cuba. Cubre el período de las 14.00 del 17 de septiembre a las 14.00 del 18 de septiembre (hora local). El siguiente reporte será emitido el 19 de septiembre de 2017.

## Resumen

- A poco más de una semana del impacto del huracán Irma en 13 de las 15 provincias de Cuba, todavía se contabilizan los severos daños a sectores vitales para la población como la vivienda, la infraestructura electroenergética, abasto de agua, la producción de alimentos, la salud y la educación.
- Se estima que la recuperación tomará tiempo y recursos aún no contabilizados en su totalidad.
- El Sistema de las Naciones Unidas en Cuba realiza gestiones para movilizar 55,8 millones de USD para la respuesta en los sectores de vivienda y rehabilitación temprana, seguridad alimentaria, agua y saneamiento, salud, educación y coordinación.
- El Plan de Acción en Respuesta al huracán Irma se presentará mañana en La Habana.



Nota: Toda la información ha sido tomada de la prensa oficial de Cuba (TV, radio y prensa) y de declaraciones de las autoridades cubanas. Fuentes: Periódicos Granma, Juventud Rebelde, Periódico 26, Ahora Sierra Maestra y Adelante. Radio: Radio Rebelde, Radio Habana Cuba, Radio Angulo, Radio Mambí, Radio CMKS. Agencias de prensa: Prensa Latina (PL) y Agencia Cubana de Noticias (ACN). Sitios web: Cubadebate. Datos complementarios tomados del sitio web oficial de la Oficina Nacional de Estadísticas e Información.

## Visión General de la Situación

Los severos daños ocasionados a los sectores de la vivienda, electroenergético, comunicaciones, agropecuario, salud y educación, aún sin cuantificar en su totalidad, impiden precisar el tiempo y los recursos totales necesarios para las labores de recuperación en las 13 provincias afectadas por el huracán Irma.

Daños de diversa magnitud en túneles, pedraplenes, puentes, aeropuertos, vías principales y secundarias, aún obstaculizan la transportación de personas y de recursos en provincias como Guantánamo, Ciego de Ávila, Matanzas y La Habana.

A las afectaciones en los sectores socioeconómicos, se suman los daños medioambientales y patrimoniales.

Ante la trayectoria del huracán María por el Caribe oriental, especialistas y autoridades nacionales dan seguimiento permanente a su evolución y posibles consecuencias para el oriente del país.

## Respuesta Humanitaria

### Autoridades Nacionales

El Gobierno de Cuba decidió destinar recursos del Presupuesto del Estado para financiar el 50% del precio de los materiales de la construcción que se venderán a las personas damnificadas por la destrucción total o parcial de sus viviendas, dando continuidad a la experiencia aplicada tras el impacto del huracán Matthew en 2016.

Entre las medidas publicadas hoy en los medios de comunicación nacionales, bajo el título "Información a la población", aparecen:

1. Los Consejos de Defensa a nivel territorial certificarán la magnitud de los daños y aprobarán los recursos necesarios en cada caso.
2. Para la adquisición de los materiales, las personas damnificadas podrán solicitar crédito bancario con baja tasa de interés y devolución en mayor número de años.
3. En los casos de derrumbes totales de viviendas y de techos, el Presupuesto del Estado asumirá el pago de los intereses al Banco.
4. En el caso de las personas que no cuenten con ingresos suficientes para asumir los gastos, el Consejo de Defensa evaluará la aprobación de subsidios para la compra de materiales de la construcción.
5. Excepcionalmente, se aprobará otorgar subsidios para acciones constructivas en las viviendas a quienes fueron beneficiadas con medidas similares anteriormente y mantienen deudas crediticias.

Autoridades de los ministerios de las Fuerzas Armadas Revolucionarias (FAR), Comercio Interior y Finanzas y Precios recorrieron el domingo las zonas más afectadas por Irma en las provincias de Ciego de Ávila, Villa Clara y Camagüey.

Los Consejos de Defensa Provinciales siguen de cerca las labores de recuperación de las zonas más afectadas y la atención a la población damnificada por Irma.

Ante los mensajes de solidaridad y solicitudes de envíos de ayuda humanitaria, el Banco Financiero Internacional habilitó una cuenta bancaria con el título: HURACAN-DONACIONES nro.030000004978829, para depósitos en monedas libremente convertibles.

### Cooperación Internacional

El gobierno de China anunció la donación a Cuba de un millón de dólares en efectivo para contribuir al proceso de recuperación y reconstrucción de la Isla tras el paso del huracán Irma. Al donativo se suma el envío de seis vuelos sucesivos con materiales de primera necesidad para la población damnificada.

Venezuela realizó un segundo envío de ayuda humanitaria. La carga consta de 600 toneladas de materiales para la construcción, puertas, ventanas, lavamanos, colchones, entre insumos para apoyar la Fase de Recuperación.

La República de Surinam envió este domingo a La Habana un avión cargado de ocho toneladas de artículos de higiene y alimentos (agua, arroz, leche, sábanas, papel sanitario, detergente, platos, cucharas y tenedores, entre otros).

Argentina, Bolivia, Colombia, Costa Rica, China, Dominica, Ecuador, El Salvador, España, Honduras, Japón, México, Nicaragua, Panamá, República Checa, Rusia, Serbia, Turquía, Uruguay, Venezuela y Vietnam, han manifestado su solidaridad y disposición de brindar ayuda a la Isla.

## Sectores



### Agua, Saneamiento e Higiene

#### Afectaciones:

- A una semana del paso del huracán Irma por el país, más de 2,770 sistemas de abasto de agua se mantienen afectados, principalmente por la falta de fluido eléctrico.
- Aún queda por restablecer el 13% de la distribución eléctrica, lo cual afecta directamente el bombeo de agua y la intensidad con que ésta llega a la población.
- Las penetraciones del mar, las roturas en instalaciones sanitarias y el desbordamiento de ríos han contaminado cisternas en todo el litoral norte de los municipios afectados, resultando la cayería norte del país severamente impactada. La penetración del mar y las inundaciones provocadas a lo largo del malecón habanero contaminaron cisternas y limitaron el acceso al agua potable y segura en la ciudad capital, con mayor incidencia durante los primeros cuatro días que arreció el huracán en estos territorios.
- Ante la gran acumulación de desechos en las calles, persisten brigadas de limpieza en la recogida de basura y la higienización de las ciudades. A pesar de esta situación, no se han reportado brotes de enfermedades transmisibles por agua en el país.

#### Respuesta:

- Se hace la evaluación de la calidad del agua distribuida a la población. En todos los puntos de llenado de carros cisternas hay un inspector sanitario que se encarga de vigilar la calidad del agua y su salida con el cloro establecido, para que llegue de forma segura a las personas.

#### UNICEF

- Con fondos temáticos de emergencia, UNICEF Cuba ha iniciado el proceso de compra de 227,097 tabletas purificadoras de cloro para cubrir la totalidad de la población de Camajuaní (60,079 personas) por 21 días. De igual forma, se ha iniciado el proceso de adquisición de tanques de 10L a razón de dos por familia para la totalidad de la población de los municipios de Caibarién y Camajuaní, es decir, un total de 33,342 familias y 100,025 personas.



### Seguridad Alimentaria

#### Afectaciones:

- Persisten las dificultades para reactivar la producción de alimentos, principalmente huevos, carne de cerdo, plátanos, tubérculos granos básicos, hortalizas y frutales viandas, carne de cerdo, miel de abejas y pescado por las afectaciones provocadas en las infraestructuras productivas (ver anexo). Como consecuencia, se mantiene afectada la disponibilidad de alimentos para la población.
- Se acrecienta la degradación de los suelos (salinización y baja fertilidad), a causa de la inundación de las áreas de cultivo. A pesar de las lluvias asociadas al huracán, no se logró solucionar la intensa sequía que padecían provincias como Ciego de Ávila.
- Persisten los daños en centros de acopio, almacenamiento, procesamiento, conservación y distribución de alimentos, así como en las condiciones para el acceso y su elaboración.

- Las afectaciones impactan en la seguridad alimentaria de mediano y largo plazo. En las provincias centrales, sobre todo en los municipios más afectados del litoral norte, inciden directamente en los medios de vida locales, agropecuarios y pesqueros (ver en la Tabla del SitRep 7 las zonas de mayor afectación desde Camagüey hasta Matanzas).

#### Respuesta:

- Dado que no se logra satisfacer la demanda de la población con la producción local, territorios menos afectados por el huracán Irma, como el municipio especial Isla de la Juventud, están aportando alimentos a la capital y otras provincias.
- La distribución del pan, leche y otros productos se realiza de manera regulada para evitar la especulación y acaparamiento. Persiste la venta de comida ligera a precios módicos y se prioriza el yogurt de soya destinado a los niños y niñas.
- Se impulsa el acondicionamiento de las tierras para adelantar la siembra de papa, con vistas a lograr cosechas en el mes de enero y la siembra rápida de cultivos de ciclo corto, sobre todo de yuca, boniato, calabaza y granos (frijoles y maíz), con un llamado a la ampliación de las hectáreas previstas antes del paso del huracán y la aplicación de buenas prácticas agroecológicas para elevar la fertilidad de los suelos.
- En la industria azucarera se acomete la reparación de los daños en las cubiertas de las fábricas, se continúa evacuando de las aguas en las áreas inundadas y se apura la siembra aprovechando la humedad de los suelos.

#### FAO

- Con un enfoque integral en la ayuda, siguiendo la primera respuesta inmediata, la FAO continuará el apoyo a la rehabilitación de la producción agrícola y pesquera a mediano plazo, con atención a la reposición de los ecosistemas productivos y el buen manejo de los recursos de suelo y agua.
- Para ello, ha activado su fondo de emergencia SFERA y está recibiendo 300,000 USD aportados por el gobierno de Bélgica, que se complementan con los recursos que aporten los socios de la cooperación internacional.
- Un Oficial Técnico de la Oficina Subregional está coordinando la respuesta de la FAO, desde la oficina en Cuba en un trabajo conjunto con las divisiones técnicas de la Región y la Sede en Roma.

#### PMA:

- El Director Ejecutivo del PMA visitó a Cuba del 15 al 16 de septiembre para expresar el apoyo del PMA al Gobierno y pueblo cubano en respuesta a las afectaciones provocadas por el huracán Irma. Se reunió con el primer vicepresidente y otras autoridades nacionales, visitó zonas afectadas y manifestó el compromiso de la organización para complementar los esfuerzos nacionales.
- En su visita, el Director Ejecutivo anunció una operación de emergencia por valor total de 5.7 millones USD que permitirá – por cuatro meses - proporcionar asistencia alimentaria a 664,000 personas en 22 municipios de las provincias de Camagüey, Ciego de Ávila, Matanzas, Sancti Spiritus y Villa Clara. Particular énfasis se hará en grupos vulnerables: niños y niñas menores de cinco años, niños y niñas en escuelas primarias internas y semi-internas, personas mayores de 65 años, embarazadas y madres que dan de lactar.
- Para iniciar esta operación, ya fueron asignados 1.5 millones USD del fondo propio del PMA de respuesta rápida a emergencias. Con esto se garantiza una asistencia inmediata durante 20 días, utilizando parte del alimento preposicionado en el país (1,187 toneladas de arroz y frijoles) y 195 toneladas de aceite vegetal que serán compradas en Cuba.
- El PMA ha iniciado acciones desde su Oficina en La Habana, en Panamá y en Roma, para movilizar los restantes 4.2 millones USD que se necesitan para cubrir las raciones planificadas por cuatro meses de la población antes mencionada.



#### Vivienda y Recuperación Temprana

#### Afectaciones:

##### VIVIENDA

- El Huracán Irma dejó más de 100,000 damnificados en su paso por Cuba, que esperan por soluciones ágiles y ordenadas a su situación de vivienda, según autoridades nacionales. Se estiman en más de 94,500 las casas afectadas desde La Habana hasta Holguín (ver tabla por municipios en Anexo).



**Respuesta:**

- Tomando en consideración las severas afectaciones en el sector vivienda y a partir de las positivas experiencias obtenidas durante la recuperación de los daños ocasionados por los huracanes Sandy y Matthew, el Gobierno decidió que el Presupuesto del Estado financie el 50% del precio de materiales de la construcción que se venderán a las personas damnificadas con la destrucción total o parcial de sus viviendas.

**ELECTRICIDAD****Villa Clara**

- Falta por reestablecer el 54,3% del servicio eléctrico en la provincia.

**Holguín**

- En Holguín se ha recuperado casi la totalidad del servicio eléctrico, pero aún permanecen sin energía eléctrica 1,506 clientes, con el municipio de Mayarí como el más perjudicado.

**COMUNICACIÓN**

- Se está trabajando para reestablecer la comunicación de radio (incluida Onda Corta) y televisión, con éxito en las provincias de Holguín, Granma y Las Tunas. Siguen inoperativos 126 señales, 86 de ellas por falta de corriente.

**PNUD**

- Estas acciones se articularán con las desarrolladas por otras las agencias de la ONU en los sectores de agua y saneamiento, seguridad alimentaria y salud.
- Ante la magnitud del desastre, PNUD ha puesto a la disposición 500,000 USD para recuperación temprana y 100,000 para la coordinación interna en una primera fase de respuesta. A estos deben sumarse 84,050 USD de fondos propios y los 100,00 USD aportados por OCHA, en total 784,050 USD. Dichos fondos se están utilizando para la adquisición de lonas, colchones y láminas de techo.

**Salud****Afectaciones:**

- El Ministerio de Salud Pública ha identificado afectaciones hasta la fecha en 793 unidades de salud, de ellas 61 hospitales, 117 policlínicos, 82 instituciones sociales, 301 consultorios del médico de la familia, 104 farmacias, así como, otras 102 instituciones, tales como bancos de sangre, ópticas, clínicas estomatológicas, almacenes y 26 instituciones de subordinación nacional.
- Hay daños reportados en el servicio de cirugía electiva del Hospital "Faustino Pérez", en Matanzas.
- En Holguín, los principales daños se localizaron en los servicios de Urgencia, Ginecobstetricia y en los elevadores de los hospitales Clínico Quirúrgico "Lucía Íñiguez Landín" y el General "Vladimir Ilich Lenin".
- Se contabilizan cinco derrumbes en consultorios de la provincia Villa Clara (1 en Placetas, 1 en Camajuaní, 2 en Sagua la Grande y 1 en Quemado de Güines).

**Respuesta:**

- La doctora Yadira Olivera Nodarse, subdirectora provincial de salud y directora del Centro Provincial de Higiene, Epidemiología y Microbiología de La Habana, enfatiza la importante labor de saneamiento de los barrios para garantizar la efectividad de las acciones de desratización.

**Necesidades identificadas:**

- El Ministerio de Salud Pública ha ratificado la necesidad de medicamentos de primera línea, como las sales de rehidratación oral, botiquines de urgencia, Doxiciclina, tabletas para el tratamiento de agua y para la determinación de cloro residual, hipoclorito de calcio para desinfección y test de diagnóstico rápido para cólera, malaria y E. Coli; al igual que insumos para la protección contra enfermedades transmitidas por vectores, mosquiteros impregnados de insecticida y Temephos al 1%.

- En busca de garantizar la vitalidad de las instalaciones de atención primaria de salud, se requiere la adquisición de tanques de agua y grupos electrógenos.

### OPS/OMS

- Se reciben 200,000 dólares de fondos de emergencia como avance para iniciar respuesta inmediata.
- El equipo técnico de OPS en Cuba, el Director del Programa de Emergencia de OPS y el jefe de la Dirección Nacional de la Defensa y Defensa Civil del MINSAP sostuvieron intercambio telefónico con el Centro de Operaciones de Emergencia, de la sede de OPS, con el fin de definir la priorización de daños a atender.
- Se implementa el proceso de compra de 500,000 tabletas de Doxiciclina, 4 toneladas de Abate al 1% y productos para el control de la calidad y tratamiento del agua.
- Se recibirán 6 kits de emergencia (IEHK) con 2 kits suplementarios para distribuir a los centros de salud más afectados y asegurar la respuesta de emergencia a la población.
- Se encuentra activo el equipo de respuesta de OPS/OMS Cuba y en contacto con el Centro de Operaciones de Emergencia Regional.

### UNFPA

- Teniendo en cuenta la información ya disponible sobre los daños causados por el Huracán Irma, los esfuerzos de UNFPA continúan focalizados en el apoyo a las mujeres en edad reproductiva, con énfasis en adolescentes, jóvenes y embarazadas.
- Con el plan de acción, como parte del mandato del UNFPA de promover la igualdad de género y la eliminación de la violencia basada en género (VBG), se ha ampliado la población beneficiaria de la ayuda prevista a hombres jóvenes y adultos, atendiendo a las necesidades de cubrir a la población en el manejo de las ITS y VIH/sida y en el uso de anticonceptivos desde un enfoque de responsabilidad compartida y de derechos. (Para más detalles sobre población afectada y respuestas, ver Reporte de Situación No.6 y No.10).



### Educación

- La Ministra de Educación Ena Elsa Velázquez Cobiella ha resaltado la importancia del rápido retorno a las aulas con las condiciones mínimas indispensables, incluyendo a los alumnos que están evacuados, y la importancia del apoyo psico-social al alumnado para que puedan concentrarse en el proceso docente-educativo.

### Afectaciones:

- Ante la llegada del huracán, se interrumpieron las actividades docentes en los centros educativos en las provincias en fase de alarma, (99% de las escuelas del país) entre uno y tres días. Estos centros comenzaron el retorno paulatino a las aulas a lo largo de la semana pasada, en dependencia de las afectaciones y las posibilidades de cada centro.
- Las autoridades han impulsado el rápido retorno de niños y niñas a las actividades docentes, sin embargo, el alto número de escuelas afectadas o utilizadas como centros de evacuación, dificulta las labores: 537 círculos infantiles y centros internos no han podido comenzar las actividades docentes.
- A una semana del impacto del huracán Irma, la cifra de instituciones educativas dañadas asciende a 2,262, entre las cuales hay: 260 círculos infantiles; 1,131 primarias, 89 escuelas especiales, 275 secundarias básicas, 84 preuniversitarios, 6 facultades obrero-campesinas, 126 politécnicos, 8 pedagógicas, 75 centros mixtos, 24 instalaciones de actividad extraescolar y otras 110, entre almacenes y direcciones municipales de educación. Se reportan hasta el momento 9 derrumbes totales: tres en Holguín, cinco en Sancti Spíritus y uno en Mayabeque.

### Respuesta:

- El 92,4% de las escuelas han reiniciado clases. Del total, 119 instituciones escolares reubicaron sus matrículas: 55 en otras escuelas, 27 en locales de organismos y 37 en casas de familias.
- Brigadas de trabajadores y estudiantes de los politécnicos apoyarán el proceso de recuperación de instituciones educativas, en colaboración con las fuerzas constructoras.
- El personal educativo del Ministerio de Educación atendió a alrededor de 50.000 personas en las 510 instituciones educativas que sirvieron como centros de evacuación.
- Hasta el momento no se ha reportado la pérdida de medios audiovisuales, de computación y de los laboratorios de Ciencias, gracias al eficiente traslado de los recursos a lugares seguros.

**UNICEF**

- Asimismo, UNICEF presenta hoy su propuesta de Plan de Acción en la sede de Naciones Unidas en Nueva York que se centrará en apoyar la rehabilitación de escuelas y el acondicionamiento de sus facilidades de agua, saneamiento e higiene, que incluirá a todos los municipios más afectados en La Habana, Matanzas, Villa Clara, Sancti Spíritus, Ciego de Ávila y Camagüey, donde se reportan los daños más severos al sector de educación.

**Logística****Afectaciones:**

- Aún no se dispone de datos sobre los daños a la viabilidad y a la infraestructura de almacenes en las provincias más afectadas, servicios que resultan vitales para la transportación y la conservación de alimentos y otros bienes clave. Las autoridades aún están estimando los daños.
- El puerto de Nuevitas (provincia de Camagüey) sufrió afectaciones en el sistema de balizamiento, que regula la señalización de orientación para los barcos. Consecuentemente, los barcos solo podrán entrar de día hasta que las obras de reparación no finalicen.
- En el sur de la provincia de Villa Clara, la carretera de Jibacoa-Topes de Collantes está interrumpida por los árboles derribados y deslizamientos de tierra. La ruta Rincón Naranja-Picos Blanco (en la zona montañosa) sufrió similares afectaciones. Esta situación está limitando la contabilización de los daños. Están en curso obras para reparar las averías en los puertos, en las conexiones terrestres y en la infraestructura de almacenes.

**PMA**

- Para apoyar el almacenamiento y protección de alimentos, el PMA y el Gobierno acordaron el uso de cinco almacenes móviles, donados el año pasado durante la respuesta al huracán Matthew y que aún no se habían instalado. Los almacenes están siendo redirigidos a las provincias de Ciego de Ávila y Villa Clara, para proteger los alimentos destinados a la población de las zonas más afectadas.
- El PMA sigue en consultas con su oficina regional y la sede en Roma para movilizar los recursos necesarios a la adquisición de almacenes móviles adicionales.

## Coordinación General

El Equipo del Sistema de las Naciones Unidas (SNU) en Cuba ha preparado un Plan de Acción para la movilización de 55,8 millones de USD en los sectores de vivienda y rehabilitación temprana, seguridad alimentaria, agua y saneamiento, salud, educación y coordinación.

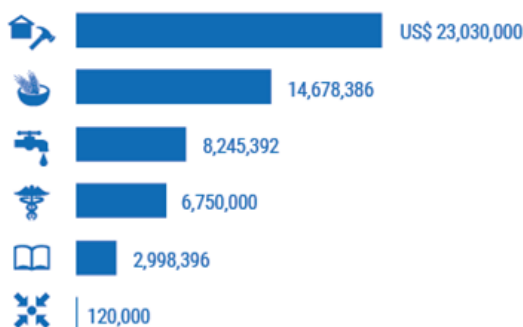
**REQUERIMIENTO DE FINANCIAMIENTO POR SECTOR**

Hoy se conoció que el Plan de Acción será presentado mañana martes 19 de septiembre, en La Habana.

El Equipo del SNU coordina acciones con el Gobierno de Cuba para apoyar sus esfuerzos en el proceso de recuperación y atención a la población damnificada.

**Enlaces para acceder a todos los Reportes de Situación:**

	Español	Inglés
Reporte de Situación No 1	<a href="https://goo.gl/4ndwXJ">https://goo.gl/4ndwXJ</a>	<a href="https://goo.gl/MRWwsR">https://goo.gl/MRWwsR</a>
Reporte de Situación No 2	<a href="https://goo.gl/rvtMHP">https://goo.gl/rvtMHP</a>	<a href="https://goo.gl/qxr2zT">https://goo.gl/qxr2zT</a>
Reporte de Situación No 3	<a href="https://goo.gl/fXUgFU">https://goo.gl/fXUgFU</a>	<a href="https://goo.gl/AaAMyz">https://goo.gl/AaAMyz</a>
Reporte de Situación No 4	<a href="https://goo.gl/WYSyBj">https://goo.gl/WYSyBj</a>	<a href="https://goo.gl/cZerWK">https://goo.gl/cZerWK</a>
Reporte de Situación No 5	<a href="https://goo.gl/JGr4VB">https://goo.gl/JGr4VB</a>	<a href="https://goo.gl/e7sDG3">https://goo.gl/e7sDG3</a>
Reporte de Situación No 6	<a href="https://goo.gl/GFqNXF">https://goo.gl/GFqNXF</a>	<a href="https://goo.gl/BAvoY8">https://goo.gl/BAvoY8</a>
Reporte de Situación No 7	<a href="https://goo.gl/P67Qc7">https://goo.gl/P67Qc7</a>	<a href="https://goo.gl/qnBX5B">https://goo.gl/qnBX5B</a>
Reporte de Situación No 8	<a href="https://goo.gl/Jvwdk2">https://goo.gl/Jvwdk2</a>	<a href="https://goo.gl/BQSijQ">https://goo.gl/BQSijQ</a>
Reporte de Situación No 9	<a href="https://goo.gl/e9WV66">https://goo.gl/e9WV66</a>	<a href="https://goo.gl/akD8mc">https://goo.gl/akD8mc</a>
Reporte de Situación No 10	<a href="https://goo.gl/XqXvkE">https://goo.gl/XqXvkE</a>	<a href="https://goo.gl/ZjWca6">https://goo.gl/ZjWca6</a>

**Para mayor información, favor contactar a:**

**Katherine Muller-Marin**, Coordinadora Residente a.i. del Sistema de las Naciones Unidas en Cuba.

Email: [k.muller-marin@unesco.org](mailto:k.muller-marin@unesco.org) - Tel: (537) 7204-1492

**Liudmila Curbelo**, Oficial de Coordinación de la Oficina de la Coordinadora Residente

Email: [liudmila.curbelo@one.un.org](mailto:liudmila.curbelo@one.un.org) - Tel: (537) 204-1513

Para mayor información, favor visitar [www.unocha.org](http://www.unocha.org), [www.reliefweb.int](http://www.reliefweb.int), [www.redhum.org](http://www.redhum.org), [www.onu.org](http://www.onu.org)

**Para más información nacional, favor visitar:**

Instituto de Meteorología de Cuba: <http://www.met.inf.cu>

Granma: <http://www.granma.cu>

Juventud Rebelde: <http://www.juventudrebelde.cu/>

Agencia Cubana de Noticias: <http://www.acn.cu/>

Cubadebate: <http://www.cubadebate.cu>

Para ser agregado o borrado de la lista de correos de este Sit Rep, favor escribir a: [liudmila.curbelo@one.un.org](mailto:liudmila.curbelo@one.un.org)



# Anexos

## Sectores



### Agua, Saneamiento e Higiene

Provincia	Situación actual:
La Habana	<ul style="list-style-type: none"> <li>- Persisten unas 367 manzanas habaneras en proceso de saneamiento, lo que comprende la revisión y descontaminación de cisternas y la recogida de desechos sólidos.</li> <li>- Estuvieron a disposición de la capital 831 camiones, 42 camiones colectores, 72 carretas, 61 cargadores, 15 grúas y 54 moto sierras para el saneamiento e higienización de la ciudad.</li> <li>- Habilitado un Vertedero Ecológico que asume todos los árboles derribados por el Huracán Irma. Además, se crearon 7 vertederos eventuales. Más de 800 camiones y cientos de personas laboran en la recogida de desechos. Los viajes para el depósito de basura en el vertedero de la calle 100 y Autopista ascendieron a entre 1,100 y 1,200, entre la siete de la mañana y la siete de la noche, y a entre 250 o 300, a partir de esta hora hasta el amanecer.</li> <li>- Culminaron las acciones de saneamiento de 1,893 cisternas.</li> <li>- A pesar de haberse recogido más de un millón de metros cúbicos de desperdicios, incluidos gigantes árboles, aún quedan microvertederos que podrían provocar la proliferación de vectores y roedores.</li> </ul>
Matanzas	<ul style="list-style-type: none"> <li>- Se ponen en práctica iniciativas para incrementar el abasto de agua mediante camiones cisterna y la movilización de trabajadores para apoyar el saneamiento de las ciudades.</li> </ul>
Cienfuegos	<ul style="list-style-type: none"> <li>- A pesar de que se reporta un 97% de la población con abasto de agua, no hay precisiones sobre la intensidad o regularidad con que llega a las comunidades.</li> </ul>
Villa Clara	<ul style="list-style-type: none"> <li>- El 81 por ciento del servicio de agua está restablecido en la provincia.</li> <li>- La provincia promedia el 70% de la cobertura total de entrega de agua.</li> <li>- Existe la iniciativa en el territorio de poner en funcionamiento la fábrica de preformas de envases plásticos para embotellar agua, renglón que ha aumentado su demanda en un 200%.</li> </ul>
Sancti Spiritus	<ul style="list-style-type: none"> <li>- Restablecido el suministro de agua a la zona sur de la provincia.</li> <li>- Yaguajay ha sido el municipio más afectado del territorio, donde faltan las estaciones de bombeo que surten a Las Llanadas, Perea, Venegas, San José, Seibabo, La Legua, Itabo, el Río y Juan Francisco, entre otras.</li> </ul>
Camagüey	<ul style="list-style-type: none"> <li>- En uno de los municipios afectados, Santa Cruz del Sur, se suministra agua potable a zonas de difícil acceso.</li> <li>- Cerca de 110,000 metros cúbicos de desechos sólidos recolectados.</li> </ul>
Ciego de Ávila	<ul style="list-style-type: none"> <li>- El suministro de agua es una de las tareas priorizadas en el territorio.</li> <li>- Gestionadas mayor número de camiones cisterna para el acarreo de agua, sobre todo en los municipios de Baraguá, Primero de Enero, Bolivia y Venezuela.</li> </ul>
Las Tunas	<ul style="list-style-type: none"> <li>- Desde que se decretó la fase informativa por el paso del huracán Irma hasta el 16 de septiembre, se recogieron más de 31,055 metros cúbicos de desechos sólidos. Diversas brigadas podaron 1,880 árboles y talaron 1,257.</li> </ul>
Holguín	<ul style="list-style-type: none"> <li>- La empresa de Servicios Comunales prioriza la recogida de más de 38,000 metros cúbicos de desechos sólidos. .</li> </ul>



<b>Principales afectaciones en el sector agropecuario</b>	
<b>Agricultura</b>	<b>Ganadería</b>
+ de 50,500 hectáreas con pérdidas de cultivos	+ de 145,000 animales afectados
Por tipo de cultivo: Plátano - 26,915 ha Arroz - 1,900 ha Yuca - 4,520 ha Maíz -12,569 ha (con el agravante de que estaba en el pico de cosecha) Cítricos -123 ha. Otros cultivos - Frijoles, café, cacao, tabaco, soya, tomate, boniato, aguacate, fruta-bomba y otros frutales	Por tipo de producción: Avícola- 71,800 aves ponedoras Porcina - 75,000 animales al descubierto, 866 muertes de cerdos. Vacuna - 1,600 muertes de ganado vacuno sobre todo terneros Otras producciones- apícola, caprina y otras
En infraestructura: 300 sistemas de riego 22 estructuras de casas de cultivo dañadas totalmente y 52 parcialmente Secaderos de arroz	En infraestructura: 383 naves avícolas afectadas y 77 con destrucción total de sus techos 370 naves porcinas y 15,000 m2 de techo 553 instalaciones de ganado vacuno afectadas y 147,000 m2 de techo 89 molinos de viento afectados

Fuente: Datos aportados por el Ministerio de la Agricultura y publicados en la prensa nacional



## Vivienda y Recuperación Temprana

### Datos existentes sobre viviendas afectadas por Irma:

Provincia	Vivienda afectadas	Techos	Municipios afectados
La Habana	4,288 viviendas afectadas, de ellas 157 derrumbes totales, 986 derrumbes parciales.	818 derrumbes totales de techo y 1,555 derrumbes parciales de techo.	Los 15 municipios de la capital
Mayabeque	1,450 viviendas dañadas		
Matanzas	2,800 viviendas afectadas, de ellas 200 derrumbes totales		Cárdenas, Martí y Matanzas
Cienfuegos	574 viviendas afectadas; de ellas 130 derrumbes totales.		
Villa Clara	Más de 33,000 viviendas afectadas, de ellas 1,657 con derrumbe total		Santa Clara, Sagüa la Grande, Corralillo, Quemado de Güines, Encrucijada, Camajuaní, Remedios y Caibarién.
Sancti Spíritus	10,600 viviendas afectadas		Se reportan afectaciones en 8 municipios con los daños más severos en Yaguajay y Sancti Spíritus
Ciego de Ávila	Más de 16,000 viviendas afectadas		Bolivia: 95% de las viviendas dañadas
Camagüey	17,000 viviendas afectadas, 13,000 con derrumbes totales, y más de 1,600 derrumbes parciales.	13,000 de estas con pérdidas de techo.	Esmeralda, Sierra de Cubitas y Nuevitas
Las Tunas	4,000 viviendas afectadas	75 derrumbes totales de techo y 585 derrumbes parciales de techo	
Holguín	4,006 viviendas afectadas (174 derrumbes totales)		Gibara, Antilla, Holguín y Banes
Guantánamo	875 viviendas dañadas, 73 derrumbes totales		Baracoa, Maisí, San Antonio del Sur, Yateras y Caimanera

**Educación**

La mayor parte de las escuelas afectadas siguen concentrándose en La Habana, Villa Clara, Matanzas, Camagüey y Ciego de Ávila, esta última con más del 50% de los centros dañados:

Provincia	Afectaciones	Recuperación y Retorno a la escuela
La Habana	500 escuelas afectadas.	Recuperadas 128 de las 500 escuelas afectadas en la provincia.
Matanzas	110 escuelas mantienen afectaciones que les impiden resumir las actividades docentes.	401 de los 511 centros de enseñanza reabrieron sus puertas y el resto se sumará a las actividades del curso escolar 2017-2018 en cuanto las condiciones así lo permitan.
Mayabeque	Un derrumbe total en la escuela especial de Santa Cruz del Norte en la provincia de Mayabeque.	Ya se trabaja en la reubicación de la matrícula de la escuela con derrumbe total.
Villa Clara	Más de 300 escuelas afectadas en la provincia. En Santa Clara, 109 de las 150 instituciones educativas sufrieron afectaciones.	El territorio iniciará el curso escolar el lunes.
Sancti Spíritus	5 derrumbes totales de instalaciones educativas, (entre estos la dirección municipal de Educación en Yaguajay).	
Ciego de Ávila	176 centros educativos afectados.	
Cienfuegos	Más de 60 escuelas afectadas.	Se reportan dificultades para iniciar la recuperación en algunas zonas apartadas e incomunicadas por inundaciones en el municipio montañoso de Cumanayagua.
Camagüey	De los 31 centros de educación que tiene el municipio Esmeralda, 28 sufrieron afectaciones y 12 aún presentan un estado crítico. El sector educativo del Consejo Popular Jaronú es de los más afectados.	El Consejo de Defensa Provincial está priorizando la entrega de recursos para la recuperación de las escuelas. De las 15.000 personas evacuadas en Camagüey, el 90% se protegió en edificaciones del sector. Se espera que abran hoy lunes 18 todas las escuelas rurales de Camagüey. Aprendices de obreros calificados y técnicos de nivel medio en especialidades vinculadas a los sectores de la construcción, electromecánica y la agricultura, realizarán actividades de apoyo a la recuperación.
Las Tunas	76 escuelas afectadas, principalmente al norte del territorio.	Las primarias José López Trevill y Roberto Proenza, en Manatí, reanudarán las clases en locales aledaños y casas de familia, respectivamente.
Holguín	3 derrumbes totales. 2 escuelas primarias en el municipio de Sagua de Tánamo, recibieron fuertes daños en su infraestructura.	Todas las instalaciones educativas de la provincia han reanudado las clases, a excepción de dos.
Guantánamo	17 escuelas parcialmente afectadas.	Todas las escuelas afectadas ya están en fase de reparación.
Artemisa	18 escuelas afectadas, principalmente en Bahía Honda, Mariel y Candelaria, con tres centros en cada municipio.	En estas instituciones continuará el curso con alternativas de reubicación en locales que no fueron afectados.