



Este reporte ha sido elaborado desde la Oficina de la Coordinadora Residente del Sistema de Naciones Unidas en Cuba. Cubre el período de las 14:00 del 7 de noviembre a las 14:00 del 14 de noviembre (hora local). El siguiente reporte será emitido el 21 de noviembre de 2016.

Resumen

- A 40 días del paso del huracán Matthew por el oriente de Cuba, 11 escuelas, 5 consultorios médicos y un policlínico acogen a centenares de damnificados en Baracoa, incluidos niñas y niños entre 0 y 14 años, embarazadas y personas con discapacidad.
- Autoridades locales elevan a 290 los centros educacionales dañados por el huracán en la provincia de Guantánamo.
- Intensas lluvias en el municipio de Baracoa provocan inundaciones que agravan las afectaciones en la agricultura, dañada severamente con anterioridad por el impacto de lluvias y vientos de Matthew.
- Crecida del río Toa por lluvias obstaculiza nuevamente la transportación de personas entre municipios afectados y destruye la vía alternativa tras el colapso del puente, ocasionado por el paso del huracán.
- Los daños en la vegetación del Parque Nacional Alejandro de Humboldt, Patrimonio Natural de la Humanidad, requerirán hasta 80 años para recobrar la belleza de parajes más afectados.



Visión General de la Situación

Autoridades nacionales y provinciales mantienen como prioridades en los municipios afectados el funcionamiento de los centros de producción local de materiales de construcción, la solución progresiva de los daños al fondo habitacional, la recuperación de áreas agrícolas dedicadas a la producción de alimentos y la restauración de los viales, fundamentalmente los que permitan el acceso a las zonas montañosas de la región.

Debido a recientes lluvias e inundaciones, se reporta la pérdida de áreas agrícolas sembradas tras el paso del huracán Matthew, así como la destrucción de una vía alternativa para unir a los municipios de Moa, en la provincia de Holguín, y Baracoa, en Guantánamo, tras el colapso del puente sobre el río Toa, como consecuencia del paso del huracán.

Nota: Información tomada de la prensa oficial de Cuba (TV, radio y prensa) y de declaraciones de las autoridades cubanas. Fuentes: Periódicos Granma, Juventud Rebelde, Periódico 26, Ahora Sierra Maestra y Adelante. Radio: Radio Rebelde, Radio Habana Cuba, Radio Angulo, Radio Mambí, Radio CMKS; Agencias de prensa: Prensa Latina (PL) y Agencia Cubana de Noticias (ACN); Sitios web: Cubadebate. Datos complementarios tomados del sitio web oficial de la Oficina Nacional de Estadísticas e Información y de otros documentos oficiales.

Se mantienen la vigilancia epidemiológica y las labores de saneamiento por parte de las autoridades de salud locales para reducir la proliferación de vectores y evitar la aparición de enfermedades en los municipios de Maisí, Baracoa, Imías, San Antonio del Sur y Yateras.

Audidores de la Contraloría de Guantánamo fiscalizan el proceso de entrega, recepción, distribución, transportación y destino final de todos los recursos, tanto materiales de la construcción, como alimentos y donativos para los damnificados.

Respuesta Humanitaria

Autoridades Nacionales

El primer vicepresidente de los Consejos de Estado y de Ministros, Miguel Díaz-Canel Bermúdez, recorrió los municipios de Baracoa y Maisí, para dar seguimiento al avance de la recuperación e indicó agilizar la distribución de materiales para rehabilitar las cubiertas de las viviendas, así como aprovechar los árboles derribados en la construcción y sembrar más renglones agrícolas de ciclo corto.

Cooperación Internacional

El Gobierno de Venezuela envió un cuarto buque de ayuda humanitaria para los afectados en Cuba por el Huracán Matthew. La carga de 579 toneladas incluye 50,000 metros de techo, 600 kits de piezas sanitarias, 1,200 puertas internas, pinturas, ventanas panorámicas y herramientas de trabajo para la rehabilitación de los viales y la red eléctrica.

Sectores



Agua, Saneamiento e Higiene

Afectaciones:

- No se dispone de información relevante sobre nuevas afectaciones en este sector asociadas directamente a los daños ocasionados por el huracán Matthew, aunque las intensas lluvias no asociadas al huracán, han afectado a la provincia de Guantánamo, particularmente al municipio de Baracoa, lo que genera riesgos para la población damnificada.

Respuestas:

- En la provincia de Guantánamo las entidades de la salud del territorio en colaboración con organizaciones comunitarias incrementan las acciones para reducir la proliferación de vectores, con especial énfasis en los municipios afectados por el huracán y la ciudad cabecera.
- En los cinco municipios más afectados, Maisí, Baracoa, Imías, San Antonio del Sur y Yateras, se avanza en la eliminación de ratas y mosquitos. En toda la provincia se realiza un control epidemiológico de fosas de alto riesgo y en áreas para la acumulación de desechos sólidos.
- En Yateras se aplicaron productos biológicos de forma manual a varios criaderos.
- En los municipios de Manuel Tames, Caimanera y Guantánamo se trabaja por disminuir los niveles de infestación por mosquitos *Aedes aegypti* y *Albopictus*.
- En las zonas afectadas se mantiene el suministro de tabletas e hipoclorito para clorar y purificar el agua de consumo humano.
- La higienización de Baracoa luego del azote del huracán Matthew se encuentra a más de un 95 por ciento.
- En los municipios de Yateras y El Salvador, el personal de higiene y epidemiología desarrolla una intensa labor preventiva para evitar que aparezcan brotes epidémicos.

UNICEF:

- Ha comenzado el proceso de compras del proyecto aprobado con fondos CERF para apoyar de forma inmediata el sector de agua y saneamiento en los 4 municipios más afectados de Guantánamo: Baracoa, Maisí, Imías y San Antonio del Sur.
- Como parte del Plan de Acción, UNICEF conjuntamente con OPS, PNUD y UNHabitat tienen previsto apoyar el sector de agua potable y saneamiento en los municipios de Baracoa, Maisí, Imías, San Antonio del Sur,

Yateras y Manuel Tames en la provincia de Guantánamo; y Sagua de Tánamo y Moa, en la provincia de Holguín.

OXFAM con la colaboración de SAVE THE CHILDREN y otros donantes:

- Se ha aprobado ayuda inmediata a 2,000 familias del Consejo Popular Mata Guandao perteneciente al municipio de Baracoa. El apoyo consiste en el suministro de lonas de plástico de 24 m², kits de higiene, mosquiteros, colchones, filtros tradicionales de agua (filtros de barro), tanques de 250 litros y jericanes de 10 litros. Además se suministrarán pastillas potabilizadoras para un período de 6 meses destinadas al tratamiento del agua a razón de 5 litros por día por persona.

OPS:

- Tras la aprobación de fondos CERF, OPS centra sus esfuerzos en adquirir y enviar a las instituciones de salud de los 7 municipios más afectados insumos que garanticen el agua potable y la prevención de enfermedades de origen hídrico como el cólera o e.coli.



Seguridad Alimentaria

Afectaciones:

- Tras el duro golpe asestado por las lluvias y los vientos asociados al huracán Matthew, las producciones más afectadas fueron las de café, cacao, coco y frutales.
- Según autoridades locales del Ministerio de Agricultura, muchos cultivos permanentes no se recuperarán a corto plazo.
- Los ecosistemas más afectados fueron en La Melba, que se ubica en los municipios de Yateras, en Guantánamo; Moa, en Holguín; y Baracoa, donde la fauna recibió notables impactos, ocasionando la muerte y huida de animales y afectando las poblaciones de la zona. Se perdieron aves, peces y reptiles.
- En cuanto a la agricultura y la agrobiodiversidad, los frutales fueron arrasados completamente, los caminos interiores están dañados y se destruyeron el 42 por ciento de las instalaciones rústicas construidas para el destino turístico.
- Las pérdidas económicas, sobre todo debido a los árboles de madera preciosa o de valor medio caídos, junto a las instalaciones dañadas, rebasó los 700 mil pesos.
- En las reservas ecológicas de Punta de Caleta, en Maisí -sitio por donde entró el huracán-, y El Yunque y Yumurí, en Baracoa, se dañaron casi 4 mil hectáreas de bosques naturales.

Respuestas:

- Brigadas locales y de varias empresas agroforestales del país laboran intensamente en el acondicionamiento de las áreas, para iniciar en breve la siembra de diferentes cultivos con especies más resistentes, productivas y de rápido crecimiento.
- Ya fueron recuperadas alrededor de 5,000 hectáreas de cultivos permanentes, de más de 70,000 severamente dañadas en Baracoa, Maisí, San Antonio del Sur, Imías y Yateras
- Se trabaja en la siembra de cultivos de ciclo corto, para asegurar en el menor plazo posible la alimentación de los damnificados y de la población guantanamera.
- La respuesta del Ministerio de la Agricultura en cuanto a recursos, incluido numeroso equipamiento, permitirá la recuperación paulatina de las 679 instalaciones del sector que se desplomaron al paso del huracán.

PMA:

- El PMA está dando seguimiento a su operación de emergencia que asistirá a 180,000 personas de las zonas afectadas por el huracán Matthew.
- De conjunto con las contrapartes de gobierno a nivel nacional y local, se están transportando y distribuyendo los alimentos preposicionados (arroz y frijoles) en La Habana y Santiago de Cuba. Además, se recibieron 17.5 toneladas métricas de cereal fortificado en los municipios de Caimaneras, Moa, San Antonio del Sur y Yateras (que no están incluidos en la distribución regular a través del Programa de País del PMA).
- El PMA está en proceso de compra de aceite vegetal y una cantidad adicional de frijoles para completar su asistencia alimentaria.
- El PMA continúa trabajando en la movilización de fondos para financiar esta operación de emergencia, que tendrá un costo de 4,1 millones de USD. Hasta el momento, se han recibido las contribuciones de los Gobiernos de Canadá e Italia, así como del Fondo Central para Respuesta a Emergencias de Naciones Unidas.

FAO:

- Con recursos del Fondo Central de Respuesta a Emergencia (CERF) por valor de USD 419,148 se apoyará la producción local de alimentos de ciclo corto, con la distribución de insumos y herramientas a productores de la agricultura urbana y periurbana de los municipios de Baracoa, Maisí, Imías, y San Antonio del Sur en la provincia de Guantánamo. Esta operación beneficiará a 157,000 personas que residen en los cuatro municipios más afectados por el huracán.
- La FAO apoyará la rehabilitación de los medios de vida de los productores en los municipios afectados de las provincias de Guantánamo y Holguín, para reinicio de las actividades agrícolas en un corto plazo. Para esto, FAO aportará recursos propios por valor de USD 500,000.
- Se trabaja para movilizar fondos adicionales de otros socios de la cooperación internacional para alcanzar el nivel de recursos identificados conjuntamente con las instituciones locales y del sector agroalimentario.

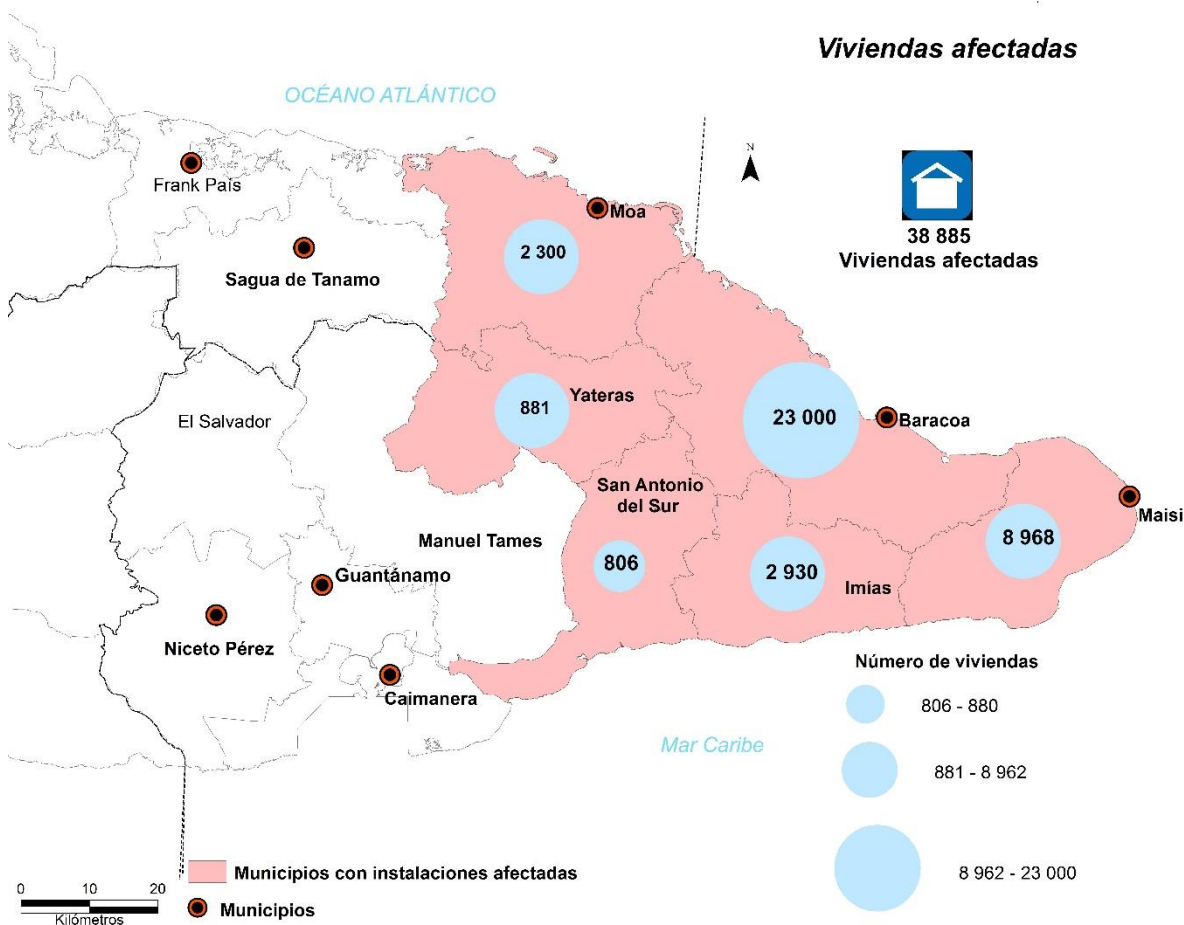
**Viviendas y rehabilitación temprana****Afectaciones:**

- En el Parque Nacional Alejandro de Humboldt el huracán dañó 27,000 hectáreas entre Cupeyal del Norte, Ojito de Agua, La Melba y Baracoa. Provocó 132 deslizamientos de tierra, de ellos, 10 considerados muy grandes al superar los mil metros cuadrados de superficie.
- Afectaciones en las reservas ecológicas. En Punta de Caleta, en Maisí -sitio por donde entró el meteoro-, El Yunque y Yurumí, resultaron dañadas casi 4,000 hectáreas de bosques naturales. Las pérdidas

económicas, rebasan los 700,000 pesos, fundamentalmente por la caída de árboles, tanto de madera preciosa como de valor medio.

Respuesta:

- Veintidós pequeñas fábricas para producir materiales de construcción se pondrán en funcionamiento en la provincia de Guantánamo con el propósito de enfrentar los daños ocasionados por el huracán Matthew a las viviendas.

PNUD

- Arribó el 14 de noviembre al puerto de Santiago de Cuba el tercer cargamento del PNUD con 3,768 kits de cocina para entregar a familias afectadas. Esta contribución complementa aportes anteriores de 18,700 lonas, 5,740 colchones y 20 molinos para transformar escombros en materiales de construcción.
- El próximo 19 de noviembre arribará al mismo puerto el cuarto cargamento con 3,732 kits de cocina y 7,536 juegos de sábanas.
- El 4 de noviembre se firmó entre el PNUD y el Gobierno de Suiza, representado por la Agencia Suiza para el Desarrollo y la Cooperación -COSUDE-, un proyecto de colaboración por 500,000 USD para recuperar de forma segura 667 viviendas afectadas, transfiriendo soluciones definitivas de techos que puedan ser recuperados de forma rápida. Se espera beneficiar a 967 familias, unas 2,930 personas.
- Llegó el domingo 6 de noviembre al puerto de Santiago de Cuba un cargamento con 9,000 lonas y 5,740 colchones adquiridos por PNUD para la respuesta a la emergencia, en el marco del Plan de acción. Se coordinan las acciones pertinentes para comenzar la distribución lo antes posible utilizando los mecanismos nacionales habilitados a estos fines.
- Con fondos propios y movilizados (Fondos propios de emergencia, Cash grant de OCHA, fondos regulares PNUD, COSUDE y WWF) PNUD está finalizando el proceso de adquisición 12,145 colchones y 14,924 lonas plásticas para techos. Asimismo, se adquirirán 15,004 láminas de zinc, 1,297 módulos de techos y 122 kits de herramientas y 32 kits de herramientas especializadas que ofrecerán a 14,300 familias, una solución resiliente y duradera para la cubierta de sus viviendas. Igualmente, el PNUD está trabajando junto a los socios de la cooperación en la movilización de recursos adicionales.

OXFAM

- Con 600,000 USD de fondos de COSUDE, OXFAM proveerá a 500 familias con 70m² de cubiertas metálicas, así como insumos para el tratamiento y tanques para un adecuado almacenamiento de agua.
- Está repartiendo para la fase de respuesta (con colaboración de Save The Children) para el municipio de Baracoa:
 - 2,000 lonas de plástico
 - 2,000 kits de higiene
 - Pastillas potabilizadoras para 6 meses para 2,000 familias
 - 2,000 tanques de 250L
 - 2,000 jericanes
 - 2,000 filtros de agua
 - 2,000 colchones
 - 8,000 mosquiteros

Para la fase de recuperación, se beneficiarán 500 familias del municipio de Baracoa con:

- rehabilitación de techos de hasta 70m²
- Tanques de 250L
- Filtros
- Equipamiento y herramienta para 7 brigadas constructivas

OIM

- Con apoyo del PNUD se ha contratado la compra de 2,840 láminas de techo galvanizado y 820 colchones están en proceso de adquisición.



Afectaciones:

120

instalaciones de salud severamente afectadas en 10 municipios.

- Se confirman 120 instalaciones de salud como las más afectadas. Daños en instituciones del sector aun no cuantificadas.
- La mayor afectación en el sector de la salud de Baracoa estuvo en las cubiertas ligeras de los consultorios médicos, el hogar materno, la Dirección Municipal, el almacén central, así como la lavandería, la caldera y oficinas administrativas del hospital.

Provincia	Municipio	Policlínicos afectados	Hospitales afectados	CMF afectados	Farmacias afectadas
Guantánamo	Baracoa	3	1	25	15
	Maisí	1	0	41	13
	Imías	1	0	ND	5
	San Antonio del Sur	2	0	ND	2
	Manuel Tames	2	ND	ND	ND
	Nicest Pérez	1	ND	ND	ND
	Caimanera	1	ND	ND	ND
	Yateras	2	0	ND	ND
Holguín	Moa	2	1	ND	ND
	Sagua de Tánamo	2	0	ND	ND
TOTAL		17	2	66	35

Baracoa: El Centro de Producción Local Regional de Medicina Natural y Tradicional sufrió daños de derrumbe y pérdida de techo. Hay 29 farmacias con derrumbes y pérdidas totales de techos y 6 con pérdidas parciales.

Respuestas:

Baracoa

- Mantiene índices favorables en programa materno infantil, pese a impacto de Matthew: Funciona 100% de los servicios básicos de salud, a pesar de los perjuicios en las instalaciones del sector, se prioriza la habilitación de las principales instituciones según llegan los insumos.
- Se trabaja en el techado de los lugares más dañados, entre ellos el hogar materno infantil, la clínica estomatológica, el almacén central de Salud Pública y los consultorios médicos de Guamá, Mandinga, Las Cuchillas y Pino de Duaba, cuyos servicios se prestan en locales alternativos.
- Baracoa, cuenta con 85 equipos básicos de salud, todos en funcionamiento, el Hospital General Docente Octavio de la Concepción y de la Pedraja, tres policlínicos y un hogar materno.

Fueron recibidos los primeros insumos por parte del personal técnico de OPS:

- 1,000 mosquiteros impregnados con sustancia repelente,
- 30,920 tabletas para desinfección de agua y
- 8,700 tiras para medir cloro libre y cloro residual en agua.
- 15 cajas con 25 determinaciones cada una para el diagnóstico de cólera (total 375 determinaciones).

En respuesta a necesidades identificadas por las autoridades nacionales:

- Con la aprobación de fondos CERF para su ejecución por parte de OPS/OMS en Cuba, se desarrollará un proceso de compras mediante el cual serán adquiridos y enviados a las instituciones de salud de los 7 municipios más afectados por el huracán Matthew:
 - Más de 2 millones de tabletas de Doxiciclina
 - Más de 40,000 tabletas para desinfección de agua de varios gramajes para depósitos de diferentes volúmenes.
 - Más de 300,000 tabletas para identificación de los niveles de cloro residual en agua potable.
 - Cerca de 240 kgs de hipoclorito de calcio
 - Un importante número de test rápidos para la detección del cólera, malaria y e.coli.

- Alrededor de 7,200 mosquiteros impregnados con insecticida.
- 20 bombas de agua.
- 60 tanques de agua de diferentes volúmenes.
- 8 generadores eléctricos de 5 kva y 10 kva.

Fuente: prensa nacional y área técnica oficina OPS/OMS

UNFPA:

- El 8 noviembre llegó a Holguín la primera entrega de una tonelada de kits de emergencia en Salud Sexual y Reproductiva (SSR) que van ser distribuidos en los municipios más afectados. Se espera la confirmación de un segundo envío.
- En adición a los 81,158 USD aprobados de fondos propios, el UNFPA recibió la aprobación del Fondo Central de Respuesta a Emergencia (CERF), para la implementación del proyecto de “Servicios de Salud Sexual y Reproductiva para la población de las zonas afectadas por el Huracán Matthew”, en un monto 101,012 USD. Estos recursos serán destinados a la adquisición de Kits de emergencia en Salud Sexual y Reproductiva (SSR), para la atención de necesidades de anticoncepción; partos con asistencia médica, gestión del aborto y sus complicaciones y atención ginecobstétrica. Con estos fondos se complementa la ayuda ya iniciada a partir de los Fondos de Emergencia y permite ir extendiendo la cobertura a otros municipios afectados de las provincias de Guantánamo y Holguín, como Niceto Pérez, Manuel Tames y Caimanera, además de los ya identificados como más dañados.



Educación

Afectaciones:

Autoridades del Ministerio de Educación de la provincia de Guantánamo informaron que en total fueron dañados más de 290 centros educacionales.

En Maisí:

- 80 de los 83 centros escolares existentes en el municipio tuvieron afectaciones, de ellos 16 con derrumbes totales.

En Baracoa:

- 119 centros educacionales de los 123 del municipio fueron afectados, de ellos 9 con derrumbe total. Sufrieron daños además un campamento de pioneros y la Dirección Municipal. Actualmente se trabaja en 9 de las escuelas perjudicadas y 11 se mantienen como centros de evacuados.
- Una escuela en la zona de defensa La Asunción acoge a 258 personas damnificadas (63 familias), entre los que hay 37 niños de entre 0-6 años; 28 de entre 7-14 años y 89 de entre 15-40 años.

Respuestas:

En Maisí:

- Se ha restablecido el curso escolar de la matrícula de 34 escuelas en 81 casas de familias, mientras se lleva a cabo una labor urgente de recuperación en el resto. Se ha reordenado la red escolar, agrupando varios planteles pequeños y estableciendo espacios con condiciones para el desarrollo del proceso docente-educativo en doble sesión: matutina para la enseñanza primaria y vespertina para la secundaria básica.
- Se ha recibido de otras provincias base material de estudio, artículos de aseo, mesas de diferentes tamaños, literas y pizarras. El gobierno asignó tejas de fibrocemento y zinc para techar 70 escuelas. Los 2,300 docentes, gestores y funcionarios se han incorporado a las brigadas voluntarias.

En Baracoa:

- 97% de los alumnos están incorporados al proceso docente educativo.
- Faltan por incorporarse unos 368 niños de dos círculos infantiles, aun en fase de recuperación.
- Se desarrollan las actividades lectivas en 121 centros escolares, de ellos 24 se reubicaron temporalmente en 43 casas de familias y 12 locales de la comunidad. Se prioriza la atención a los grados terminales, con énfasis en el grado 12 para el cual se garantiza su preparación para los exámenes de ingreso a la educación superior.

UNICEF- UNESCO:

- Continúa envío de los insumos del proyecto aprobado con fondos CERF para apoyar de forma inmediata el retorno de niños, niñas y adolescentes a actividades educacionales en espacios seguros y protectores de aprendizaje en los 4 municipios más afectados de Guantánamo: Baracoa, Maisí, Imías y San Antonio del Sur.
- UNICEF y UNESCO han presentado una propuesta de Plan de Acción que se centrará en apoyar la rehabilitación de escuelas y el acondicionamiento de sus facilidades de agua e higiene, que incluirá los municipios donde se reportan los daños más severos en el sector de educación: 6 de Guantánamo - Baracoa, Maisí, Imías, San Antonio del Sur, Yateras y Manuel Tames - y 2 de Holguín - Sagua de Tánamo y Moa.

Coordinación General

El "Plan de Acción del Sistema de Naciones Unidas en respuesta al Huracán Matthew en Cuba" fue lanzado el 20 de octubre en La Habana y el 28 de octubre en Nueva York, y puede encontrarse en http://www.redhum.org/documento_detail/snu-cuba-plan-of-action-matthew.

De los 26.5 millones dólares USD requeridos para cubrir las necesidades básicas de 637,608 personas, quedan por movilizar 18,5 millones de dólares USD.

El Sistema de las Naciones Unidas en Cuba está preocupado por las necesidades indicadas e invita a los socios internacionales a apoyar con urgencia el Plan de Acción en respuesta al Huracán Matthew.

Financiamiento

Plan de Acción del Sistema de Naciones Unidas en Cuba al 9 noviembre 2016

US\$ 26.5M
requeridos

30% FINANCIADO

\$8M RECIBIDOS

\$18.5M BRECHA FINANCIERA

Distribución CERF por Sector

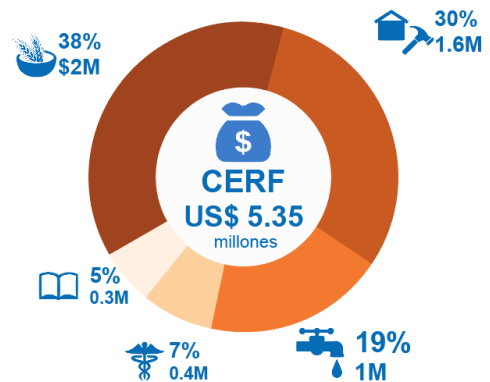

Fuente de donación Fondos en US\$

CERF	5,352,736
PNUD	595,000
PMA	468,157
FAO	500,000
Coop. Suiza	494,405
Canadá	229,358
Italia	218,000
OPS	200,000
OIM	150,000
OCHA	100,000
UNFPA	81,158
WWF	10,788

Fuente: Agencias de Naciones Unidas en Cuba
Elaborado por: Oficina de la Coordinadora Residente en Cuba
Fecha de elaboración: 10 noviembre 2016
Retroalimentación: ydoime@yahoo.com

Brechas por sectores (financiamiento CERF + otros)

Sector	FINANCIADO	BRECHA	Cobertura
Vivienda	\$3M	\$8.7M	25%
Agricultura	2.8	4.9	45%
Agua	1	2.4	29%
Salud	0.6	0.8	42%
Educación	0.3	1.6	16%
Otros	0.2		0%

Antecedentes de la crisis:

Consejo de Defensa Provincial de Guantánamo informa que falta por recuperar el 73% de las 2,066 instalaciones públicas dañadas en el municipio. Quedan pendientes de restablecer 997 kilómetros de viales, de los 2,964 kilómetros dañados por Matthew, y faltan por reparar 15 puentes. Debido a una vaguada frontal, continúan las lluvias en la zona oriental del país, con impacto en los sectores de agua, saneamiento y salud, así como la recuperación de viviendas y la agricultura.

Para mayor información, favor contactar a:

Myrta Kaulard, Coordinadora Residente del Sistema de las Naciones Unidas en Cuba.

Email: myrta.kaulard@one.un.org / Tel: (537) 204-1492

Liudmila Curbelo, Oficial de Coordinación de la Oficina de la Coordinadora Residente

Email: liudmila.curbelo@one.un.org / Tel: (537) 204-1513

Para mayor información, favor visitar www.unocha.org, www.reliefweb.int, www.redhum.org, www.onu.org.cu

Para más información nacional, favor visitar:

Granma: <http://www.granma.cu>

Juventud Rebelde: <http://www.juventudrebelde.cu/>

Agencia Cubana de Noticias: <http://www.acn.cu/>

Cubadebate: <http://www.cubadebate.cu>

Para ser agregado o borrado de la lista de correos de este Sit Rep, favor escribir a: liudmila.curbelo@one.un.org